臺灣新民報 夕刊 八月六日 (昭和十二年八月七日) (土曜日) 第一〇三三号 (一)
(昭和一一年五月九日第三種郵便物認可) (毎月金壹圓貳拾錢) (夕刊一部二錢) (第二版)
編輯兼發行人 佐々木舜一 發行所 臺北市榮町四丁目卅番地 臺灣新民報社
電話(一)八四五番 基隆支局 臺中支局 臺南支局 高雄支局 花蓮港支局 大阪出張所 東京支局

長期抗日作戰を採り 國內分裂を防ぐ 全支軍事會議の目的

蔣介石の指導下に 何成濬は着京 所感は注目に値する

【南京五日發同盟】湖北綏靖主任何成濬は五日午後四時二十分頃日より南京に飛來し直ちに蔣介石と會見、軍事指導を受けた

共產軍にも 五十萬元

【天津六日發同盟】徐永昌綏遠派遣を決定せる南京政府は中央軍を大舉北上せしむるとともに陝西の共產軍にも軍費五十萬元を給して抗日戰に參加せしむることに決定した、共產軍の總指揮は目下南京に在つて國民政府當局と會見中であるが西の共產軍は盛んに抗日を多數の傳單にすべく中國共產黨も北方部隊に對し抗日戰地方の後方攪亂工作をなすものと注目される

事件特別稅法案を上程

北支事件特別稅案は四月の臨時國議に附議決定、直ちに衆議院に提出、午後の本會議に緊急に提出された(質疑の質問者は大藏參事官)

逐に辭職

【北平六日發同盟】懸案の冀察政務委員會委員長宋哲元氏は六日午後二時半より鐵道ホテルで開催された、主席團は畑中軍司令官、松本、佐藤兩大使、酒井、岡少佐(通譯)中佐、磯崎少佐(副官)、土肥者、個より二時半迄下車首腦部、菅原台北市長、民間側より松木、保田、三好、河村諸氏等三百五十名出迎へ、宋氏一行は午後二時半迄下車首腦部と懇談の後、午後三時半迄ホテルで休憩、午後四時半より佐藤少佐(副官)、土肥者、個より

漢口の排日惡化し
婦女子は引揚ぐ
商取引は完全に杜絶
食料の入手さへ困難

（漢口五日發同盟）漢口における排日運動は從來に見ざる深刻さをもつて急激に擡頭し居留邦人は商權、財産の拋棄に止まらず日常の食料入手さへ困難な狀態に陷つた、卽ち銀行、商館筋は支那商との取引完全に杜絶し租界内の中小商店は店を閉ぢるもの續出し居り且つ米、野菜等の必需品を邦人には賣らず邦人使用の支那人は續々逃出すといふ狀態である、出先官憲並に居留民團側は邦人全部の引揚時期を考慮してゐるが最惡の場合も考慮して來る八日邦人婦女子四百餘名を取敢へず引揚げしむることとなつた

トロネラーは非常に評判がよいが何にしても日本國内で使用する香料と三年後には外國產を仰がずとも立派に自給自足出來る樣になると述べた

颱風と睨み合つて
太洋上で戸迷ひ
萬全を期して逆航避難
難航の高砂丸船長談

【基隆電話】六日朝基隆入港の高砂丸の出帆は七日午後四時に變更時變更されたので當日台北局發の內地行便物の積切時刻も次の通り變更された、本局（當日の午後二時但し小包は午後一時三十分迄）市內二等局（當日の午前十一時）市內ポスト（當日正午）

【基隆電話】六日朝基隆入港の高砂丸で來合したヒリッピン視察團女學生一行は上陸後市役所職員の案內で基隆市內を見學、同十一時打揃つて市役所を訪ね三瓶參謀長其の他の出迎へ官吏と共に市役所の會議室で開催された市主催の歡迎午餐會に臨んだ、折詰形式とお茶に大艦舶の遅れも忘れ談笑裡に和氣藹々たる中に午後一時散會した、尙ほ午後は市內觀光の豫定であつたが颱風の關係で中止となつた

【基隆電話】六日朝基隆入港の高砂丸は荒れ狂ふ颱風の爲め何時出港の豫定であるか判明しないが遲くも七日午後四時迄には出港の筈

女學生一行
歡迎午餐會

高砂丸出帆期日

【基隆電話】國際運輸基隆支店內地人係仕一同は四日午後一時より台北局と共に午前中から兵役關係にある者が一齊に入營に立つた際には要部の警察官に對しては給料の九割を支給し又遺家族には相當額を給與して出征後の家族の爲めに出來る限りの便宜を與へる事を申合せた

出征者を互助

【基隆電話】通州にて叛亂保安隊（蒙古人部隊）の襲撃を受けた基隆警察署長一行の無事歸還を祝し去る四日午後七時より基隆市防護團中分團では時局柄市民の團結を固め銃後の守りを固くする爲め國防獻金を募集する事となり、其の第一回の會合を基隆支那料理店蓬萊閣樓上に開いた、會するもの實に百餘名、先づ團長藤井市助氏より開會の辭あり、次で團員の一人が立つて國防獻金の趣旨を說明し、一同之に賛同して滿場一致可決、引續き團長より團員一人一人に對し獻金を要求し、團員は一人一人立つて獻金額を發表し、其の總額は實に金千圓也に達した、尙ほ獻金は滿洲事變勃發以來二年有餘に亙り毎月一回の割合を以て積立てたもので其の總額は實に金二萬圓に上つてゐる、次で團長より獻金の使途に關し發言あり、

三日眠らないと氣が狂ふ
夏は深い睡眠が必要
死んだ様に熟睡するのが理想的
その爲にはこれだけの御注意

暑さの爲に疲勞、倦怠を覺えるのは生理上必然のことでありまして、その回復の爲に充分に睡眠をとる必要があるのです。日中の疲勞を夜の睡眠ですつかり回復させて次の日に持ち越さない事です。

睡眠不足の習慣は必ず頭がぼんやりとして仕事の能率があがらないのです。眠ることを物と數えるのと同じく、動物にとつて必要欠くべからざるもので我々は三日間全然睡眠をとらないと完全に氣狂になつてしまふといはれる位です。

就寢の數時間前に必ず着けた睡眠藥を用ひて、熟睡に入ることが出來るだけ眠らせようといふ方法をとりますが、例へば睡眠を充分にとらねばならないといふ事は、いかに睡眠が若々の健康に必要であるかを示してゐます。

よく眠つてゐることを深い眠りといひますがこれは醫學的に言へばまるで死んだ樣に熟睡してゐる狀態で、これが理想的の眠りなのです。

供は少しも氣付かずにぐつすりと眠つてゐる。これが一番よい眠りであつて、深い眠りをする子供は健康なのです。

では深い眠りを得るにはどういふ注意が必要かといふと、コーヒー、紅茶、アルコール飲料等の一切の興奮を與らない事

サイダー、西瓜の樣なものは利尿作用を起し夜中に尿意を頻發させるから多量に呑むことは睡眠には惡い。

寢る前に入浴をして體を清潔にし、皮膚の血液の循環を良くして、一夜寢る間に體内の老廃物を排泄させる樣にしておくことも必要です。

寢床は堅過ぎたり、軟か過ぎるものもいけません、バンヤ等は頭がすつぽり入つてしまふので毛布等を用ひて、空氣の流通を良くすることも必要です。

枕がよいのです、頭を冷すと人によつては輕い腦貧血を起しますが、醫學上からいふと輕い腦貧血は眠を深くするものです

寢りの悪過ぎたり、軟か過ぎるものもいけません、バンヤ等は頭がすつぽり入つてしまふので毛布等を用ひて、空氣の流通を良くすることも必要です。

上よくありません

大體以上の注意をすればよいのですが、年寄が眠られないといふのは、閑にまかせてお茶ばかり飲んでゐるといふ樣な生活でないでせうか。

醫學博士　**内田孝蔵**

中年婦人の
セメント腹の豫防と矯正法
・こんな運動をなさい・

中年になると、どうしても腹部が弛りがして下腹部がたれ下つて、セメント樽の樣になつてゐる婦人をよく見受けます。

これは第一見て醜いし、保健上からも決してよいものではなく、下腹のつき出てゐる婦人は何となく感覺的に見えます。女性としては是も慾しのある腰部の姿はすつかり封じられて如何にも非現代的な相貌な感じを與へるものでそれでこの醜い形を矯正する運動法を申し上げませう。

一體肥つてゐる人はとかく座居勝ちで運動もろ足してゐて、自分の體をもてあましてゐる樣で、自分でも骨が折れて仕方がないのです。運動不足、特に腰の運動の不足から來る場合が多いのですから次の運動をして矯正することです

先づ背を下にして仰臥し片脚を上げます。それを數へると同時に他の片脚を上げます。少し疲勞するまでこの運動をつづけます。

次に仰臥の姿勢をとりながら片脚を膝と直角にあげ、膝を伸ばしたまゝ、出來るだけ上體を起します。最初は右脚で、次にはこれを左脚で行ひます。此の運動は腰部の脂肪及び內臓を強健にします。

腰に兩手を當て直立し兩脚を揃えて、かすに先づ一方に身體を捻り、次いで他の方向に身體をねぢります。身體をねぢるのは出來るだけ充分深くねぢるのが好いのです。目は身體の後を見るやうに致します

又別の運動は仰臥の姿勢をとり兩脚を伸ばして身體と直角に擧上しておき、それから片側へ脚を傾けて、次に反對の側へ脚を傾けながら兩手をピツタリと床の上につけて身體の平均をとるやうにするのであります。此の運動は成り丈數を多くして腹部を過勞させないやうにせねばなりません。が兩脚を身體の側面へ傾けるとき腹部の度をかなり深くして脚を他の位置に移するに少しく勞力を要する位にするのがよろしい。腹肪が段々減じて來ますに從ひ脚の運動が樂に出來るやうになるは、脚の傾斜を深くして行くのでであります。

以上の運動によつて腰部の美と健康とを增進させることが出來、腹肪ぶとりを豫防することも出來るのであります。

山野千枝子

含嗽劑の作方

食鹽一匙を水（開水）一合に溶かして家庭で作れる處方を申してみませう。

（イ）二パーセントの硼酸水（硼酸一匙を水一〇〇の割合に溶かし）

（ロ）二パーセントの食鹽水（コップ一杯の微溫湯に茶匙に五分の一位を混ぜ合せたもの）

（ハ）二乃至三パーセントのオキシフル水（これはオキシフル二乃至三に對して水一、〇〇〇の割コップ一杯の水にオキシフル四五滴落せば良い）

（ニ）二パーセントの重曹水（重曹二に對して水一〇〇の割合）

大體右の樣なものですが、この中、食前食後の含嗽用としては硼酸がよく、喉の炎症等には食鹽重曹等が便利です

醫學博士　**小由美穂**

シュバリエ好みの
ボウ・タイ談義
☆夏のお洒落讀本☆

夏ひらく日、伊達男の胸を飾るボウ・タイ（蝶ネクタイ）は、顧る近代感覺を湛へたものが多くなり、中年男には勿論のこと、剽たる若人達にも愛用されて來ました

×

ボウ・タイといふとすぐにどなたも、あのカンカン帽をやや斜氣味に冠り、水玉のボウ・タイを結んで口笛を吹く世界的伊達男、モーリス・シュバリエをお思ひになるでせう、シュバリエのためにボウ・タイが生れたのか、ボウ・タイのためにシュバリエが生れたのか解らないほどです

×

そんなことはどうでもよいと記して、結ばやはり滅多といふ一点張りで、結び方次第で洗練された基本結びに自由奔放な變化が生れます。技術の伊達男には必ず愛手をあげて賛成せう

×

結びかたは、先づ結ぶ前に、兩端の長さを同じにすること、具體的に大きさを申しますと二吋程度です、それから調法なことには、從來のボウ・タイは結んだあつたものも、ゴム入りか何かで做織自在で、このために時には少々伊達男としてお洒落の氣をなさつた方がをかつたやうでが、本年からは結んだものでも、各自の首廻りに調節出來るやうにバックルがついて居ります。これですと顧お洒落な思ひをさせることもありますまい

×

ボウ・タイをお用ひになる場合のシャツはアウトカッテングシャツをお召しになることです、襟ひらきかげんのアウト・シャツに結ぶボウ・タイの魅力は夏の日の裂です

×

襟も一本五十錢から一圓五十錢まで、三本お持ちになりまして、毎日お取換へになるのもうれしいことでせう

雜誌紹介

▲婦人倶樂部（八月號）　容と心（安井英二）心の避暑法（矢吹慶輝）危機を孕む日ソ關係（鶴見祐輔）有島武郎氏と細愛三十年の眞相（吉武信氏）（テノヒラ・ヘウ）我が子の愛愛をどう取扱ふか（菊地知勇名）処女を失ふとどうなるか（金龍隆二郎）花柳小菊細愛記（小野金次郎）愛樂かつら（川口松太郎）新夫婦座談會（菊池寛・平貞藏・後藤大朗）お辰街道（吉屋信子）百發百記（江戸川亂歩）二百萬圓大橋事件（尾崎士郎）二夏期講座（ソ聯邦の現狀と將來）近頃の話題の眞相、旅のユーモアを碧る座談會（短篇小說傑作樂を收めてゐる、その他讀物滿載（〇、八〇、東京小石川・音羽三ノ一九大日本雄弁會講談社）

▲現代（八月號）　現役陸軍の異色ある人々（各種務人間）近衛內閣の政務官復活物語（秦本朝吉）明日の空の伊關戰（石尾市太郎）日米對抗レスリング（田邊新助）小說として、去る日米合同大演習下の若槻（三上於菟吉）銀十二枚（大々高木德太郎）下の若槻（三上於菟吉）石の選石（片岡鐵兵）法然上人（中村孝藏）特輯として、現代史期講座、ソ聯邦の現狀と將來、法廷傳奇事件座談會、近頃の話題の眞相、旅のユーモアを碧る座談會（短篇小說傑作樂を收めてゐる、その他讀物滿載（〇、八〇、東京小石川・音羽三ノ一九大日本雄弁會講談社）

▲婦人倶樂部（八月號）　容と心（安井英二）心の避暑法（矢吹慶輝）危機を孕む日ソ關係（鶴見祐輔）有島武郎氏と細愛三十年の眞相（吉武信氏）（テノヒラ・ヘウ）我が子の愛愛をどう取扱ふか（菊地知勇名）処女を失ふとどうなるか（金龍隆二郎）花柳小菊細愛記（小野金次郎）愛樂かつら（川口松太郎）新夫婦座談會（菊池寛・平貞藏・後藤大朗）お辰街道（吉屋信子）百發百記（江戸川亂歩）二百萬圓大橋事件（尾崎士郎）二夏期講座（ソ聯邦の現狀と將來）近頃の話題の眞相、旅のユーモアを碧る座談會（短篇小說傑作樂を收めてゐる、その他讀物滿載（〇、八〇、東京小石川・音羽三ノ一九大日本雄弁會講談社）

臺日案內

書籍
最近支那大地圖（縮七十萬分一）臺北榮町一丁目（振替臺北二二三番）臺日出版社

醫院
性病科　永吉病院　電話二六五〇番　新起町一

樂器
特價五圓より　母の愛　ハーモニカ　臺南內各地並に臺北本店・山中先生其他御推薦

寫眞
特許コーナ寫眞額縁　臺北市京町二丁目　光線寫眞店

時計眼鏡
和田はメガネ專門　臺北本局前商銀通り電六五五〇番

料理屋
仕出し辨當　金一本家　電話四二〇五番

料理一屋
鰻丼・一人前　參拾錢　榮町二丁目　電話四二一番　銀水

金融
金融　電話　商品券　商品は三成社　臺北市榮町四丁目　電話四三七七番

藥種商
喘息におワンカ　臺北市榮町四ノ一　電話元森町博堂

雜
旅行鞄　開襟シャツ　村井　小金融　男女新柄新入荷　新柄カッターシャツ　村井　絹長靴下　村井　風味の良い　平戸の摺味噌　冷西瓜・冷ビール　純無煙炭　鷄卵エキス　イナダの活魚供給　大見切整理品トランク　秋蒔新種子

身の上相談

相談は手紙で身の上相談係宛御申込み下さい、電話や面會は斷りします。

問　結婚に就て惱む

私は當地に在住の素人ですが、てゐる二十二歳の女です。昨年の十月田舍から出て來ましたが、かりの者で何もわからず唯國の人であるといふだけでお賴りした茶家に安いお手當で働いてをりました、其の中にそこの奥さんの弟さんから緣に來てくれとしつこくつきまとはれ出し困り切りました、私としては其の人は親兄弟が許して呉れさうもないので固く斷つたにこつそり台北に出て來て今の家にかくれるやうにしてゐるのです、私の姓は私を親戚の者に緣がせるつもりをりますので私がいかに見込のある男であると考へても許してくれる筈がなく親の許さぬ結婚は後ゝため非常に惡いと考へて私は淋しいのです、ところがどうしてこがし當たものか自分の姉さんと一しよに私のゐる家をたづねて參り二人していろいろ勸めるのです、私としては親の定めてゐる親戚の方より此の人の方がよいか知れぬと思ひ、親戚の男の方はどうも氷い感じがするのですが、それに對して相當心が動き易つて親の考へてゐる相手より良いといふ點が立つことでしたらその方におきめになるのがよいと存じます、唯それについては親兄弟と意見の衝突をするといふことはよくありませんから此緣組に不滿の點さんに連んで行つわつた鋼相談を申上げ先方の決心が自分の希望をくしく通へて御緣談を尋ねやうにすると同時に相手の方からも親もと正式の申込をして呉れやうにしなさい、勿論若い相當の人を姉に立てて進すべき筈の決事を見るまでは當手にお互ひの心を許すことなどに注げればなりません、どちらにしても暗い氣持で後に殘さないやうに自重して御進めなさい。（長）

答　親の諒解に骨折ること

相手人の弟さんが求婚なされてゐる御樣は決して浮はついたお考へからではないらしく感ぜられます、從つてそれに對して相當心が動き易つて親の定めてゐる相手より良いといふ點が立つことでしたらその方におきめになるのがよいと存じます、唯それについては親兄弟と意見の衝突をするといふことはよくありませんから此緣組に不滿の點さんに連んで行つわつた鋼相談を申上げ先方の決心が自分の希望をくしく通へて御緣談を尋ねやうにすると同時に相手の方からも親もと正式の申込をして呉れやうにしなさい、勿論若い相當の人を姉に立てて進すべき筈の決事を見るまでは當手にお互ひの心を許すことなどに注げればなりません、どちらにしても暗い氣持で後に殘さないやうに自重して御進めなさい。（長）

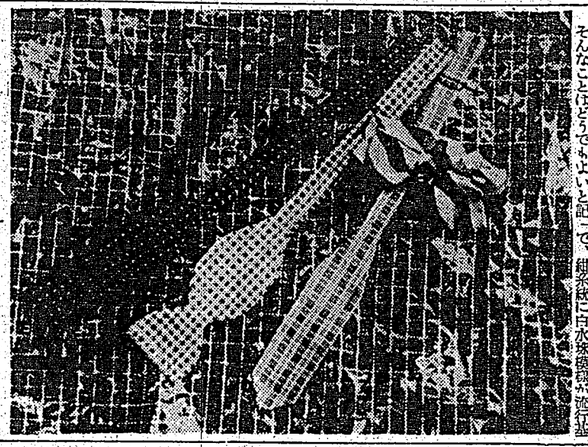

腎臟病に效く
西瓜糖の作り方

澤山ある西瓜を利用して

大體的に親しまれてゐる西瓜は御存知のやうに腎臟病の藥效がありますから、この暑氣のある方は出來る丈に大いに食べることです、そして深山出でお安い西瓜を西瓜糖につくつておいて、冬にでもなつたら、あつい湯で溶めてのむと身體があたたまり、腎臟の病氣のある人には大へん效能がありますから、西瓜糖の作り方は

……

こゝに西瓜糖の作り方は、八百匁の西瓜と五百匁の砂糖を用意します。

……

この西瓜糖の作り方は、八百匁の西瓜としまして、皮と種子をとりのけると五百匁になります。これをあらいおろし金にかけます。これを鍋に入れて煮に溶して、汁を少し取ります

……

この煮つめ汁に、砂糖を八十匁と約緩慢二ツタ（一勺）たらずを少量の水に溶かしたものを加へて、こんどは火力を弱めて、絶えずかきまはしながらまた二時間ほど煮詰まるまで煮つめます。

……

出來上つたら、煮詰まつた汁をうすめて、みればかりまず。よく冷ませるために、ゼラチンを六匁ほど入れてまいのです。これで出來上りですから、西瓜糖を作つておくとよろしいと思ひます。

K-12

清涼・整腸・乳酸飲料

スキッ

澁刺と
健康美は輝く！

美味しい一杯に
溢れる清涼味！
滋養豊かに
健康つくる
銷夏滋強飲料の
ナンバーワン！

7

レッキスは乳酸・ヴイタミン等のすぐれた效藥が豊富に含み、胃腸をまもり、更らに食慾增進、けん體力を養ふ滋夏最上の銷夏飲料です

倍にうすめますと　最も美味しく
召上れます　即ち一本が七本の分
量になりますから大變經濟的です

製造元・近畿商事株式會社・大阪

新強力殺虫剤
家庭用
キンチョウ

美しい蚊とりの王様　キング香　を御愛用下さい

ルナヨシナ　用ブンラ
ナショナル乾電池

臺北市全圖
定價壹圓四
臺灣日日新報社圖書部

大衆文藝

國定忠次（20）

長谷川伸作

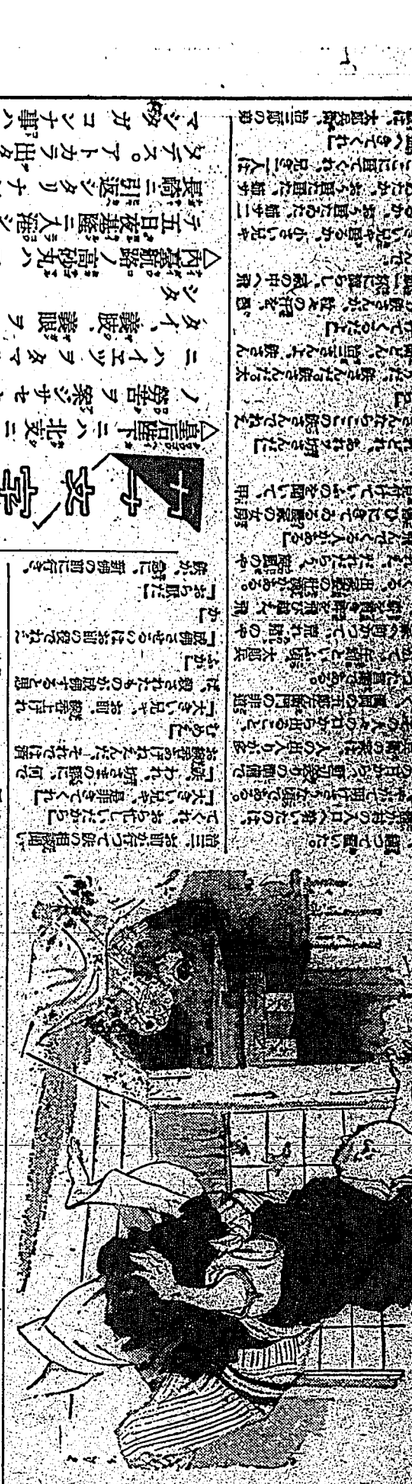

銀幕のモナ・リザ

ディートリッヒ生立記（二）

有段者十人抜碁戰

（第三回）

鳥金（黒）　澤田稻良三　阪刕勝同五　（先相先）

（出ミコ半目二黒）　大格段二　邨先相先

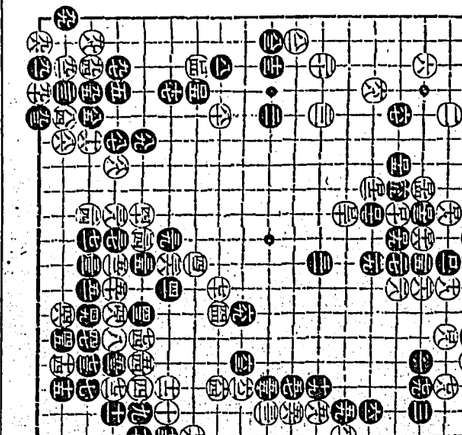

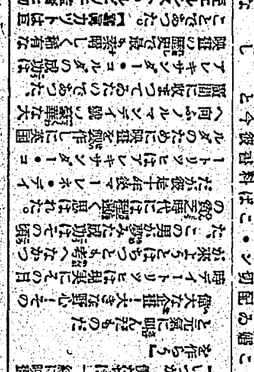

無敵艦隊

待ち構へる防禦陣

自滅戰術

今週の囲碁

入谷里の

クリーンで見て、洗って、入れる、なる

歯科

欧米婦人の洗顔はクリンです

（1）湯もち水もいちしるしか

（2）お顔が目に見えて美くなる！

（3）化粧だち美しいお化粧が出来る

洗顔

美容

化粧下

三星倉田

歩いて日ナケ直に

第一等

新入浴美容法

歩くに日ナケ直に

第一等

も凍傷は石鹸以下！

大阪朝日新聞

東京朝日新聞

臺灣日日新報
日本夕刊共二十頁
社長　木々佐　人行發兼編輯
臺北市榮町貳丁目廿番地
此報新日日發賣　所行發
電一〇八五號番替代　話電

出でよ！ 九月特大六輯 鬼の紋章

江戸川乱歩

北支事變特輯 支那戰線

海と山 特輯

肺病全快體驗座談會

五平餅の瞳

大阪の雁

星座を描く

流れる、

献上書

絲

日の出

呪ひの家

日本アルプス案内人の座談會

燈台守の座談會

二等兵の死

山田五十鈴情炎史

秋の諸葉

西班牙風景

海水着姿美人コンクール

女優型調べ

長篇小說 人生は強いか弱いか

山中峯太郎

長篇小說 相寄る影

吉屋信子

長篇小說 變化如來

角田喜久雄

現代小說 母の花環

岡田三郎

少年小說 英雄一代

三島章道

長篇小說 人生の花束

中村武羅夫

長篇小說 全能兒

菊池寛

長篇小說 戰慄の風

長篇小說 血戰記

片岡鐵兵

長篇小說 王女の夢

長篇小說 戰隊

長篇小說 日本人たるの自覺

福永恭助

長篇小說 陸戰隊

長篇小說 愛の父母

吉川英治

長篇小說 明治女書生

川口松太郎

長篇小說 銀色の道

小島政二郎

長篇小說 絆

長篇小說 奇傳大佛太郎

長篇小說 愛獄

長篇小說 長田幹彦

花柳小說 冬の花笠

日の出」創刊五周年を祝す

臺灣日日新報

日の出」最近の活躍は眞に目醒しい。讀者間でも玄人側でも難癖搾がさる有樣。本號又々江戸川亂歩氏の大傑作を始め六大特輯の豪華絢爛、實に雜誌界稀有の大壯觀!!

この一冊で購讀の値打充分況んや下記の諸篇を見よ

鬼氣凄氣迫り暑熱をふつ飛ばす

大探偵小說

行詰つた探偵小說界に新時代の黎明は來た！讀者諸君はこの力作に於いて始めて大亂歩の眞の面目と凄まじい祕想とを知つて愕然とせねばなるまい

最初の一行から迫力は活字の上に溢れ妖美と怪奇の光りがギラ〳〵と躍いてゐる第一回すでにかくの如し今後はどの位面白くなるか底の知れぬ大作である

見逃して悔ゆる勿れ！

生ける蠟人形とばそも何か奔騰する火柱の如き熱筆

江戸川亂歩

臺灣日日新報　第一万三千四百二十四號　（第三種郵便物認可）　昭和十二年八月七日

事變に乘ずる支那共産黨

防共の立場より默過できぬ

（三）

一、支那の所謂抗日救國運動に於て共産黨が一の重要なる役割を演じつつある事は注目すべき事實だが北支事變の勃發以來彼等は此の機に乘じて陰に陽に其の行動の範圍を擴大しつつある、國恩來が所謂抗日救國統一戰線の提唱と實行に關して南京政府との間に如何なる折衝を重ねたかは未だ詳かにしないが、最近の支那國内の混亂と動搖とに乘じて共産黨が積極的に活躍を開始しつつある事は疑いない、最近湖南の運命を辿りつつあつた支那共産黨が兄弟關にせめげとも外の侮りを防ぐと称して南京政府との關係を緩和する事に於て成功し、今や抗日作戰に參加するの名目の下に赤化による日本敗北の野望遂行に全力を傾倒して居る事實は支那全土に於ける共産黨の動向を觀察する者の等しく認めて居る所である。

二、支那の赤化は言ふ迄も世界赤化の一環を爲すものである、されば國際共産黨の指導と援助とに關係なしに支那の赤化運動は考へられないのである、從つて支那の赤化運動は支那の國内情勢の變化に應じて其の時に應じ、場に應じ、種々の形態を採つて來た譯であるが、大體に於て次の三段階を經過して來たものと觀察する事が出來る。

（一）第一段階は國民革命軍の北伐に際し、國民革命軍の内部に潜入して其の内部より赤化を企圖した時代である、此の時代に於ては國民革命軍の北伐を援助し、國民革命軍の勝利に貢獻する事によつて、國民革命軍の内部に於ける地盤を確保し、其の勢力を擴大する事に全力を注いだのである、從つて此の時代に於ては國民革命軍の北伐を援助し、其の勝利に貢獻する事が彼等の最大の任務であつた譯である。

（二）第二段階は國民革命軍の北伐完了後、國民革命軍の内部に於ける地盤を確保した共産黨が、國民革命軍の利用に依る赤化工作は一應の限界を來したと判斷し、國民革命軍と對立する事によつて、國民革命軍の赤化運動を妨害すると同時に、コミンテルンの支那赤化の新方針に從つて

アメリカに學ぶべき點
宣傳にウソが無い
樟腦界は油斷を許さぬ
（下）清水駐在官の土産談

セール　アメリカ人のやる宣傳にウソがないといふことの一例を擧げれば、彼の地によくセールなるものが行はれる、まア大賣出であるが、その賣出期間中は二十七、八both のハンドバッグでも五、六both の安賣りをする、ところが三日なら三日間の期間が過ぎれば再び二十七、八both にキチット戻される、ハッキリしたものである、此のセールで感心したことは買手が油斷しないといふことだ、何し

ナチス　獨逸は更に四ケ年計畫を樹て二方にはナチスの宣傳機關などやつてゐるがユダヤ人排斥の政策は旧い頭の持主たる老人連にはウソがあるとの感だが、とにかくナチスは老人よりも壯剛たる青年を相手に國家の改造に邁進してゐる、その方法は所謂依らしむべし知らしむべからずの策法で、國家の發展さへも一般には秘密にして公開を禁ぜられてゐる有樣である、日本人に對する態度は親切氣持がいい、大概の獨逸人は最早や日本人と支那人と間違へるやうなことは殆んどなく、日本人と見れば夢ろ尊敬の念を以つて鄭重に扱つて呉れる、從つて言ふも大手を振つて氣持よく交際や旅行が出來る（終り）

協力を要する
地の内外
厄介な硫安問題
來年度需要二百萬瓲
殖産局　加藤技師談

窒相從せる事務の中樞をなすかんとするもので、問題は伸ム國難である、而してこれが輸出人に付ては、内外地が協力して當られば意義をなさず、若し台灣で勝手に輸入なとすれば内地の相場は崩れ硫酸制限にも關係を來すといふので、當局は現在のところ輸入禁止の狀態に置かれてゐるまた一方に於て硫安價格なるものが公定されたところで、之は製造業者から肥料商へ要ム場合の値段であつて、若し外國硫安な